

# PEDOMAN PENGGUNAAN

## Data Base Diskriminasi Gender di Bidang Ketenagakerjaan

---



# DAFTAR ISI

DAFTAR ISI .....	i
I      PENDAHULUAN .....	1
II     INSTALASI .....	5
2.1.    Persiapan .....	5
2.2.    Prosedur Instalasi .....	6
III    PEMAKAIAN .....	8
3.1.    Menu Utama .....	8
3.2.    Sub Menu .....	9
IV.    PENUTUP .....	23



## PENDAHULUAN

Buku “Pedoman Penggunaan Data Base Diskriminasi Gender di Bidang Ketenagakerjaan” ini dimaksudkan untuk memandu para pengguna membaca dan memperbaharui data yang berkaitan dengan diskriminasi gender di bidang ketenagakerjaan. Buku ini juga merupakan pelengkap laporan studi yang berjudul *Equal Employment Opportunity in Indonesia: Mapping Study on Source of Information and Data on EEO and Gender Discrimination in the Private Sector*. Studi tersebut mempunyai dua tujuan yaitu tujuan jangka panjang dan tujuan khusus, sebagai berikut.

Tujuan jangka panjang adalah untuk:

1. Membangun fondasi yang kuat di Departemen Tenaga kerja dan Transmigrasi tentang sumber informasi dan data tentang diskriminasi gender dan kesempatan kerja di sektor swasta,
2. Mendukung dan menuntun instansi tersebut dalam penyusunan intervensi dan kegiatan serta penentuan perangkat dan informasi pelatihan yang perlu dikembangkan dalam rangka implementasi EEO (*Equal Employment Opportunity*) di sektor swasta di Indonesia.

Tujuan khusus adalah untuk:

Mengidentifikasi sumber informasi dan data yang saat ini tersedia untuk menjelaskan dan menganalisa diskriminasi di bidang ketenagakerjaan dan sejauh mana EEO atau praktek nondiskriminasi berjalan di Indonesia.

Walaupun untuk kepentingan EEO hanya sektor swasta yang menjadi pokok perhatian namun mengingat data ketenagakerjaan di Indonesia kadangkala tidak

dipilah menurut sektor swasta dan pemerintah, maka dalam data base ini pemilahan tidak dapat dilakukan. Namun demikian sebagai upaya untuk dapat membandingkan antara sektor pemerintah dan swasta, data kepegawaian untuk sektor pemerintah juga disajikan.

Ada dua jenis sumber data yang disajikan dalam data base yaitu yang pertama data kuantitatif dan yang kedua data kualitatif. Data kuantitatif berasal, utamanya, dari BPS yang dikumpulkan dari berbagai sensus dan survei. Selebihnya berasal dari berbagai sumber di luar BPS, seperti dari Departemen Tenaga Kerja dan Transmigrasi dan dari Badan kepegawaian Negara. Data kualitatif berasal dari berbagai sumber, seperti media elektronik dan media cetak.

Sumber data utama dari BPS dapat disebutkan sebagai berikut:

1. Survei Angkatan Kerja Nasional (Sakernas),
2. Survey Upah (mencakup 3 sektor formal yaitu: Industry, Mining, and Hotel),
3. Survei Indeks Harga Konsumen (IHK 5),
4. Sensus Pertanian 2003,
5. Survey Pendapatan Petani,
6. Survey Industry Besar-Sedang,
7. Survey Usaha Terintegrasi (Susi)

Penyajian data kuantitatif dalam data base diupayakan dalam dua bentuk yaitu tabel-tabel yang berisi nilai nominal sebagai data dasar dan yang berisi rasio atau persentase sebagai indikator. Data kuantitatif tersebut disajikan dalam kelompok dengan sumber data yang sama. Penjelasan teknis mengenai sumber data terutama menyangkut metode pengumpulan data, prosedur sampling termasuk ukuran dan kekuatan estimasinya serta cakupan surveinya akan disajikan. Disamping itu kuesioner yang dipakai dalam kegiatan pengumpulan data juga disajikan.

Tahun rujukan data seringkali tidak sesuai dengan tahun pengumpulan data. Ini antara lain karena diperlukan tenggang waktu yang cukup lama untuk mengolah data dari lapangan. Sebagai contoh kuesioner pengumpulan data mengenai pekerja di perusahaan besar dan sedang untuk tahun 2001 baru dapat dikembalikan ke BPS dalam semester pertama tahun 2002, sehingga paling cepat datanya akan selesai diolah pada akhir semester ke dua. Oleh karena itu series data yang disajikan dalam data base ini diupayakan merujuk pada tahun 2001 sampai 2005 sepanjang hal itu memungkinkan.

Data kualitatif yang disajikan dalam data base terdiri dari dua kelompok yaitu yang berasal dari pengumpulan data oleh para peneliti dan informasi tentang peraturan perundang-undangan yang tersedia serta komitmen global. Kelompok data kualitatif tersebut adalah:

1. Hasil pengumpulan data:

- a. Kondisi kerja dalam system subkontrak,
- b. Kondisi kerja dari buruh lepas,
- c. Aset produksi: akses terhadap kredit

2. Peraturan perundang-undangan dan komitmen global:

- a. UUD 1945,
- b. Peraturan Menteri Tenaga Kerja No. 10/2003
- c. Undang-undang No 7/1984,
- d. ILO Underground Work (Women) Convention, 1935 (no. 45),
- e. ILO Freedom of Association and Protection of the Right to Organize Convention, 1948 (No. 87)
- f. Universal Declaration on Human Rights 1948,
- g. ILO Migration for Employment Convention 1949,
- h. Migration for Employment Recommendation 1949,
- i. UN Convention on the Political Rights of Women, 1953,
- j. International Covenant on Civil and Political Rights 1966,
- k. International Covenant on Economic, Social and Cultural Rights 1966,
- l. ILO Migrant Workers Convention 1975,

- m. ILO Recommendation Concerning Migrant Workers 1975,
- n. UN Convention Against Torture and Other Cruel, inhuman, or Degrading Treatment or Punishment 1984,
- o. UN Convention on protection of Migrant Workers and Their Family 1990,
- p. Convention on the Elimination of All Forms of Discrimination Against Women (CEDAW),
- q. ILO Convention No.87 on Freedom of Association and Protection of the Rights to Organize



# INSTALASI

## 2.1. Persiapan

**D**ata base diskriminasi gender di bidang ketenagakerjaan, telah disiapkan dalam 1 (satu) CD. CD ini berisi file program yang akan digunakan untuk instalasi ke dalam komputer.

Isi CD tersebut terdiri dari 1 file yang berakhiran .EXE. File ini adalah file yang akan digunakan untuk install program ke komputer.

### **Minimum konfigurasi:**

- Processor Pentium 2
- 16MB of RAM
- VGA monitor
- Mouse
- Microsoft Windows 95
- Tersedia program browsing seperti (Internet Explorer, Mozilla, Opera)

## 2.2. Prosedur Instalasi

**Program ini akan menginstall dalam 2 tahap, tahap pertama adalah install dalam bahasa inggris dan tahap kedua adalah instalasi dalam Bahasa Indonesia.**

**Langkah yang diperlukan dalam instalasi program:**

- Masukkan CD ke dalam CD-ROM drive
- Tunggu beberapa saat - Program akan otomatis menampilkan menu install.

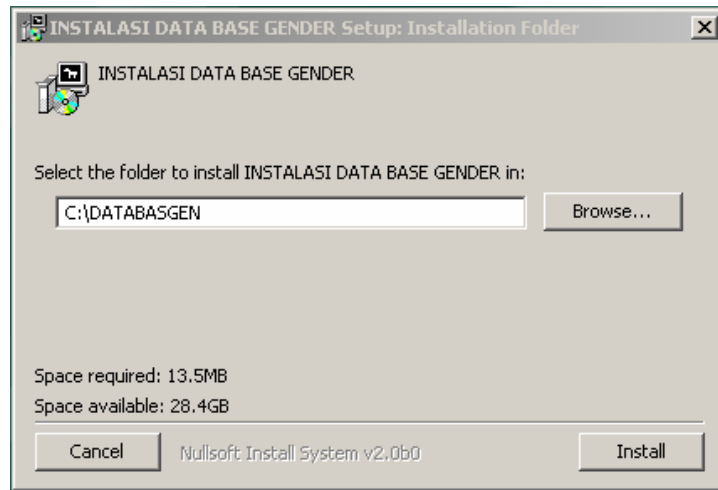

- Ikuti perintah yang muncul, klik Icon **Install**, Bila sudah selesai akan tampil sebagai berikut.

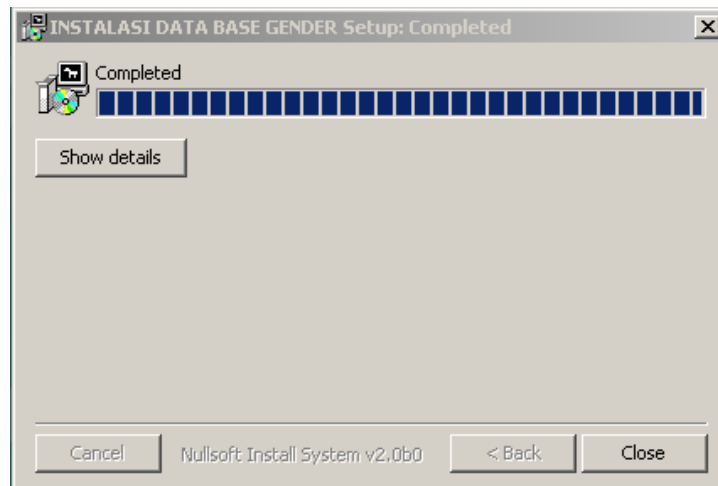

- Klik Icon **Close**,
- **Instalasi akan menampilkan tampilan dalam Bahasa Indonesia, ikuti langkah seperti di atas**
- Klik Icon **Close**, **Instalasi selesai.**
- Keluarkan CD dari CD-ROM drive. Program siap digunakan.
- Hasil instalasi akan tersimpan di dalam folder **C:\DATABASGEN** (dalam bahasa Indonesia) dan **C:\DATABASGENeng** (dalam bahasa Inggris)
- Untuk menggunakan program ini dapat memanggil melalui desktop seperti gambar dibawah

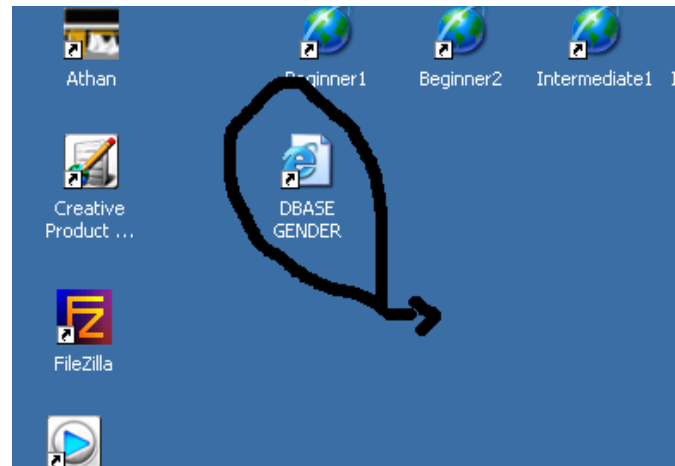

atau melalui menu program seperti gambar dibawah

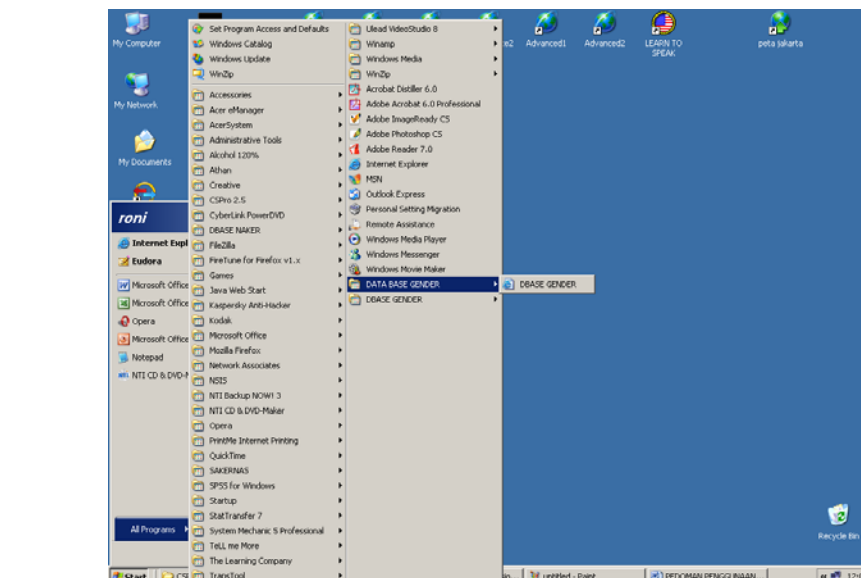

## 3

## PEMAKAIAN

## 3.1. Menu Utama

**T**ampilan data base gender di bidang ketenagakerjaan, terdiri dari 3 kategori yaitu katgori kuantitatif dan kategori kulaitatif serta interpretasi data. Kategori kuantitatif terdiri dari data-data yang bersifat data-data hasil suatu survei/sensus. Sedangkan kategori kualitatif berisi tulisan-tulisan. Tulisan-tulisan ini dapat berupa uraian hasil survei, peraturan dan perundang-undangan atau tulisan yang diambil dari jurnal atau kajian ilmiah lainnya. Sedangkan interpretasi data berisi contoh cara menganalisis dari data yang tersedia.

Ketika icon di dektop di klik , akan muncul tampilan sebagai berikut

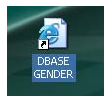

Dalam tampilan menu utama tersedia tampilan pilihan bahasa, jika ingin menggunakan bahasa inggris dapat memilih pilihan "English"



### 3.2. Sub Menu

Di dalam menu utama terdapat pilihan Data kuantitatif yang terdiri dari beberapa pilihan yaitu Data dasar, Indikator dan Daftar tabel, kuesioner serta Technical notes.

- Klik salah satu pilihan dari data dasar

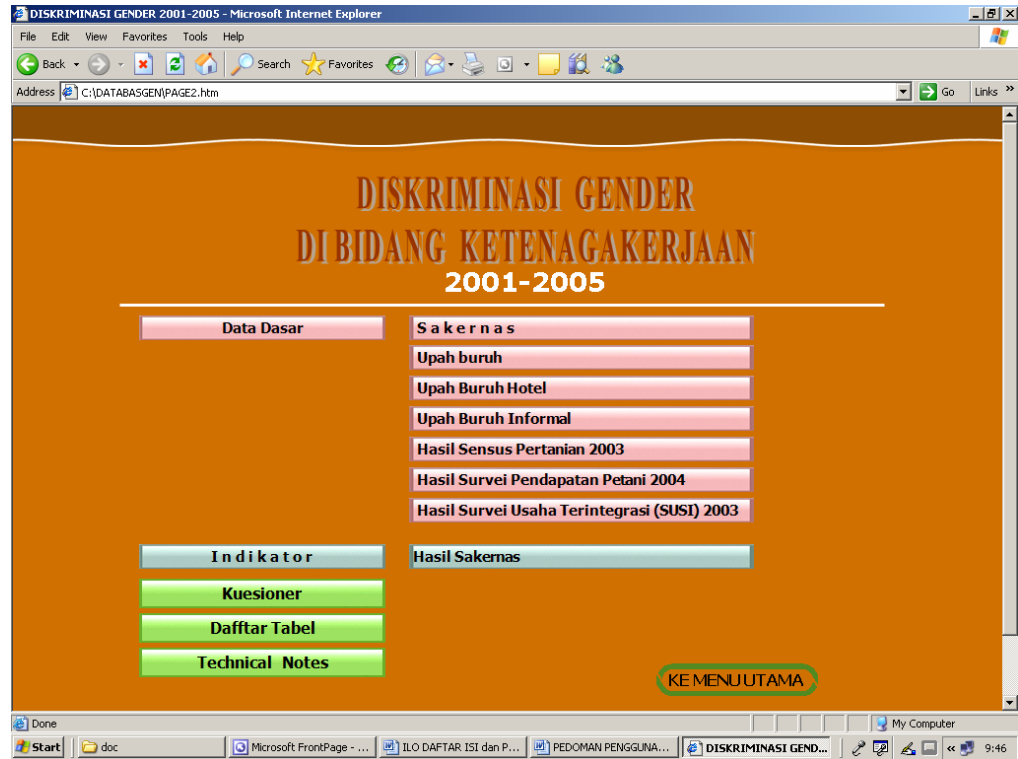

## DATA DASAR

- Pilihan pertama adalah **Sakernas** yang berisi tabel-tabel hasil survei angkatan kerja nasional dari tahun 2001 hingga 2005. Lihat tampilan berikut.

5 TAHUN KE ATAS YANG BEKERJA MENURUT PROPINSI, DAERAH DAN JENIS KELAMIN

IS KELAMIN	2002		2003			2004			2005		
	PEREMPUAN	SELISIH	JENIS KELAMIN		SELISIH	JENIS KELAMIN		SELISIH	JENIS KELAMIN		SELISIH
			LAKI-LAKI	PEREMPUAN		LAKI-LAKI	PEREMPUAN		LAKI-LAKI	PEREMPUAN	
712	76.032	163.680	242.075	122.655	119.420	279.697	88.407	191.290	263.158	89.762	173.396
110	636.701	591.409	1.265.379	602.580	662.799	1.259.999	664.346	595.653	1.311.618	743.927	567.691
584	159.016	139.568	303.186	196.854	106.332	331.780	172.776	159.004	321.199	180.088	141.111
776	192.701	478.075	637.320	324.800	312.520	660.996	232.974	428.022	678.666	257.528	421.138
496	99.288	89.208	191.318	75.327	115.991	201.142	77.742	123.400	197.496	86.687	110.809
972	279.152	329.820	530.718	249.428	281.290	585.900	269.700	316.200	547.610	256.497	291.113
091	69.372	55.719	109.022	62.805	46.217	112.860	57.816	55.044	114.078	80.030	34.048
180	173.536	226.644	389.664	204.171	185.493	421.860	210.930	210.930	428.319	197.416	230.903
070	44.954	60.116	123.384	38.280	85.104	122.610	46.900	75.710	129.573	52.197	77.376
958	1.062.568	1.142.390	2.337.836	1.041.366	1.296.470	2.379.739	1.117.620	1.262.119	2.466.707	1.098.624	1.368.083
058	2.083.806	3.030.252	5.143.628	2.026.938	3.116.690	5.211.500	1.944.634	3.266.866	5.141.500	2.090.325	3.051.175
998	2.506.500	1.177.498	3.597.708	2.517.376	1.080.332	3.586.188	2.499.930	1.086.258	3.599.651	2.369.331	1.230.320
513	371.868	141.645	522.297	417.960	104.337	505.325	398.225	107.100	534.222	405.182	129.040
792	2.581.488	1.760.304	4.396.448	2.516.568	1.879.880	4.291.173	2.409.206	1.881.967	4.287.533	2.483.484	1.804.049
896	541.096	735.800	1.248.980	501.732	747.248	1.290.876	491.287	799.589	1.256.367	491.194	765.173
299	419.971	114.328	470.920	356.168	114.752	504.480	361.920	142.560	507.134	424.946	82.188
319	271.041	139.278	362.791	248.160	114.631	376.968	257.428	119.540	369.873	265.474	104.399
557	68.093	69.464	149.301	83.881	65.420	145.792	72.352	73.440	143.876	70.957	72.919

propinsi sektor jabatan pendidikan pengalaman perkawinan status pekerjaan jam kerja RATA-RATAupah

- Pilihan kedua adalah **Upah Buruh** yang berisi tabel-tabel mengenai upah buruh hasil survei angkatan kerja nasional dari tahun 2001 hingga 2005. Lihat tampilan berikut.

mhtml:file://C:\DATABASGEN\data\wages.mht - Microsoft Internet Explorer

Address C:\DATABASGEN\data\wages.mht

TABEL 2.1. RATA-RATA UPAH SEBULAN PEKERJA/BURUH/KARYAWAN BERUMUR 15 TAHUN KE ATAS MENURUT LAPANGAN PEKERJAAN DAN JENIS KELAMIN, 2001-2005 (Rupiah)

Lapangan Pekerjaan	2001			2002			2003			2004		2005	
	Laki-laki	Perempuan	RASIO (%)	Laki-laki	Perempuan	RASIO (%)	Laki-laki	Perempuan	RASIO (%)	Laki-laki	Perempuan	Laki-laki	Perempuan
Pertanian	321.763	162.490	198,0	351.553	181.224	194,0	390.300	205.359	190,1	418.667	218.821	218.821	218.821
Industri	579.276	387.496	149,5	672.641	456.285	147,4	750.878	520.920	144,1	800.821	518.821	518.821	518.821
Bangunan	469.208	471.105	99,6	548.238	585.589	93,6	616.623	673.780	91,5	679.723	679.723	679.723	679.723
Perdagangan	526.728	417.671	126,1	632.896	478.152	132,4	746.220	563.330	132,5	756.905	563.330	563.330	563.330
Angkutan	647.288	664.299	97,4	718.167	785.970	91,4	807.898	811.499	99,6	890.096	890.096	890.096	890.096
Keuangan	964.674	891.033	108,3	1.122.717	895.930	125,3	1.101.350	951.585	115,7	1.352.595	1.055.927	1.055.927	1.055.927
Jasa	784.363	564.642	138,9	878.677	644.497	136,3	1.009.482	739.315	136,5	1.055.927	739.315	739.315	739.315
Pertambangan, Listrik, Gas dan air	806.025	427.442	188,6	964.220	801.194	120,3	1.005.507	715.198	140,6	1.184.401	679.723	679.723	679.723
Total	582.236	419.004	139,0	654.371	475.192	137,7	737.450	543.036	135,8	793.864	543.036	543.036	543.036

[Ke Menu](#)

Lap kerja | Status perkawinan | PENDIDIKAN | GOLONGAN UMUR | pengalaman kerja

- Pilihan ketiga adalah **Upah buruh Hotel** yang berisi tabel-tabel Rata-rata Upah Buruh per Triwulan Di Sektor Perhotelan Tahun 2001 - 2004. Lihat tampilan berikut.

TABEL 3.1. Rata-rata Upah Buruh per Triwulan Di Sektor Perhotelan Tahun 2001 - 2004 (000 Rp.)

2001				2002				2003				2004			
1	2	3	4	1	2	3	4*)	1*)	2	3	4*)	1*)	**)	3	4
510,4	522,9	564,4	527,1	567,9	625,7	642,4	585	678,9	647,8	668,4	670,8	741,9	763		

Ket: \*) Angka Sementara

Ke ←

- Pilihan keempat adalah **Upah buruh Informal** yang berisi tabel-tabel Rata-rata Upah Buruh yang bergerak di kegiatan informal tahun 2001 hingga 2005. Lihat tampilan berikut.

mhtml:file://C:\DATABASEGEN\data\buruhinformal.mht - Microsoft Internet Explorer

Address C:\DATABASEGEN\data\buruhinformal.mht

[Ke Menu Utama](#)

**TABEL 4.1. UPAH BURUH INFORMAL DI PERKOTAAN**

Periode	TUKANG BKN MANDOR LAKI-LAKI\		TRP.GNTG.RMB.WANITA		UPAH PEMBANTU R.T. WANITA		
	Nominal (Rp)	Riil (Rp)	Nominal (Rp)	Riil (Rp)	Nominal (Rp)	Riil (Rp)	
2001	Januari	17.361	7.817	4.673	2.104	97.608	43.948
	Pebruari	17.428	7.779	4.678	2.088	98.752	44.078
	Maret	18.351	8.119	4.704	2.081	100.715	44.556
	April	18.418	8.111	4.741	2.088	101.275	44.600
	Mei	18.593	8.097	4.792	2.087	102.503	44.638
	Juni	19.032	8.152	4.803	2.057	103.235	44.220
	Juli	19.542	8.197	4.830	2.026	104.295	43.745
	Agustus	19.779	8.313	4.863	2.044	104.609	43.968
	September	19.892	8.308	4.896	2.045	105.702	44.146
	Oktober	20.052	8.318	4.903	2.034	106.519	44.188
	November	21.072	8.594	4.935	2.013	107.645	43.905
	Desember	21.294	8.547	5.016	2.013	109.294	43.867
2002	Januari	21.417	8.428	5.146	2.025	110.345	43.422
	Pebruari	21.588	8.370	5.189	2.012	112.706	43.696
	Maret	21.755	8.513	5.222	2.043	113.301	44.335
	April	21.846	8.492	5.351	2.080	114.551	44.527
	Mei	22.026	8.494	5.431	2.094	115.443	44.519
	Juni	22.305	8.571	5.444	2.092	116.172	44.639
	Juli	22.397	8.536	5.510	2.100	117.221	44.676
	Agustus	22.741	8.643	5.517	2.097	118.135	44.896
	September	22.926	8.667	5.541	2.095	119.301	45.099
	Oktober	22.978	8.640	5.559	2.090	120.131	45.171

Done My Computer 9:01

- Pilihan kelima adalah **Sensus Pertanian 2003** yang berisi tabel-tabel hasil Sensus Pertanian 2003. Lihat tampilan berikut

C:\DATABASGEN\data\ST2003.htm - Microsoft Internet Explorer

Address C:\DATABASGEN\data\ST2003.htm

To help protect your security, Internet Explorer has restricted this file from showing active content that could access your computer. Click here for options...

**Tabel 5.1. Persentase Rumah Tangga Pertanian Terhadap Rumah Tangga Menurut Propinsi dan Jenis Kelamin Kepala Rumah Tangga Tahun 2003 \*)**

Propinsi	Rumah Tangga		
	Laki - Laki	Perempuan	Total
(1)	(2)	(3)	(4)
NAD	-	-	-
Sumatera Utara	47,86	47,87	47,86
Sumatera Barat	62,32	54,08	60,80
Riau	43,24	35,34	42,58
Jambi	60,35	55,51	59,90
Sumatera Selatan	60,83	48,59	59,80
Bengkulu	69,78	51,79	68,15
Lampung	67,16	54,63	66,23
Bangka Belitung	57,54	41,69	56,08
DKI Jakarta	1,39	0,60	1,28
Jawa Barat	34,50	25,35	33,42
Jawa Tengah	54,39	37,09	52,12
DI Yogyakarta	50,84	30,18	46,97
Jawa Timur	51,38	38,13	49,46
Banten	33,45	29,36	32,97
Bali	46,87	23,16	45,37
Nusa Tenggara Barat	55,30	32,35	51,21
Nusa Tenggara Timur	84,15	79,14	83,59
Kalimantan Barat	67,21	55,88	66,49
Kalimantan Tengah	65,06	54,94	64,33

PERSEN RT TANI | LUAS LAHAN | LUAS LAHAN2 | LAHAN BUKAN TANI

Done

Start | C:\DATABASGEN\data... | Document1 - Microsoft ... | My Computer | 9:01

- Pilihan keenam adalah **Sensus Pertanian 2003** yang berisi tabel-tabel hasil Sensus Pertanian 2003, yang dilaksanakan tahun 2004. Lihat tampilan berikut

Microsoft Internet Explorer window showing a table titled "Tabel 9.1. Banyaknya Usaha Tidak Berbadan Hukum menurut Kategori Usaha dan Sumber Kepemilikan Modal, Tahun 2004".

**Jenis Kelamin Pengusaha : Laki-laki**

Kategori Usaha	Sumber Kepemilikan Modal			Jumlah
	Milik Sendiri	Sebagian dari Pihak Lain	Seluruhnya dari Pihak Lain	
C Pertambangan Rakyat dan Peggalian	111.164	9.481	2.174	122.819
D1 Industri Kecil	153.767	62.303	5.415	221.485
D2 Industri Kerajinan Rumah tangga	1.185.284	209.524	36.228	1.431.036
E Listrik, Gas dan Air	3.186	182	32	3.400
F Konstruksi	100.435	10.151	3.588	114.174
G Perdagangan Besar dan Eceran, Reparasi Mobil, Sepeda Motor, serta Barang-Barang Keperluan Pribadi	4.508.508	916.491	122.916	5.547.915
H Penyediaan Akomodasi dan Penyediaan Makan Minum	833.755	82.784	24.445	940.984
I Transportasi, Pergudangan dan Komunikasi	1.618.285	210.721	440.052	2.269.058
J Perantara Keuangan	91.138	111.272	29.292	231.702
K Real Estat, Usaha Persewaan, dan Jasa Perusahaan	162.604	17.101	3.848	183.553
M Jasa Pendidikan	27.783	3.085	2.671	33.539
N Jasa Kesehatan dan Kegiatan Sosial	32.090	1.785	503	34.378
O Jasa Kemasyarakatan, Sosial dan Perorangan Lainnya	308.715	28.267	6.113	343.095
P Jasa Perorangan yang Melayani Rumah Tangga	70.887	3.788	2.793	77.468
Jumlah	9.207.601	1.666.935	680.070	11.554.606

**Jenis Kelamin Pengusaha : Perempuan**

Navigation tabs: TAB91, TAB92, TAB93, TAB94, TAB95, TAB96, TAB97, TAB98

- Pilihan ketujuh adalah **Survei Pendapatan Petani 2004** yang berisi tabel-tabel hasil **Survei Pendapatan Petani 2004**. Lihat tampilan berikut

C:\DATABASGEN\data\SSP2004r.htm - Microsoft Internet Explorer

Address C:\DATABASGEN\data\SSP2004r.htm

To help protect your security, Internet Explorer has restricted this file from showing active content that could access your computer. Click here for options...

**Tabel 6.1 Banyaknya Rumah Tangga dan Rumah Tangga Pertanian Menurut Propinsi dan Jenis Kelamin Kepala Rumah Tangga Tahun 2003 \*)**

Propinsi	Rumah Tangga			Rumah Tangga Pertanian		
	Laki - Laki	Perempuan	Total	Laki - Laki	Perempuan	Total
(1)	(2)	(3)	(4)	(5)	(6)	(7)
NAD	-	-	-	-	-	-
Sumatera Utara	2.311.474	326.090	2.637.564	1.106.309	156.112	1.262.421
Sumatera Barat	858.402	193.699	1.052.101	534.957	104.754	639.711
Riau	1.171.346	106.692	1.278.038	506.517	37.705	544.222
Jambi	577.072	59.821	636.893	348.290	33.207	381.497
Sumatera Selatan	1.385.617	126.582	1.512.199	842.860	61.503	904.363
Bengkulu	347.711	34.595	382.296	242.619	17.911	260.530
Lampung	1.573.807	125.722	1.699.529	1.056.908	68.677	1.125.585
Bangka Belitung	206.845	21.016	227.861	119.016	8.761	127.777
DKI Jakarta	2.048.452	336.576	2.385.028	28.477	2.003	30.480
Jawa Barat	8.688.304	1.169.581	9.857.885	2.997.877	296.470	3.294.347
Jawa Tengah	7.109.894	1.068.966	8.178.860	3.866.782	396.432	4.263.214
DI Yogyakarta	816.073	187.897	1.003.970	414.865	56.698	471.563
Jawa Timur	8.365.044	1.411.130	9.776.174	4.297.679	538.092	4.835.771
Banten	1.843.059	241.115	2.084.174	616.421	70.782	687.203
Bali	821.280	55.462	876.742	394.916	12.847	397.763
Nusa Tenggara Barat	879.695	190.838	1.070.533	486.510	61.734	548.244
Nusa Tenggara Timur	751.202	93.478	844.680	632.128	73.974	706.102
Kalimantan Barat	824.282	56.084	880.366	554.017	31.337	585.354
Kalimantan Tengah	416.281	32.336	448.617	270.844	17.767	288.611

T61 T62 T63 T64 T65 T66 T67 T68 T69 T70 T71 T72 T73 T74

Done

Start C:\DATABASGEN\data... Document1 - Microsoft ... My Computer 9:02

- Pilihan ketujuh adalah **SUSI 2003** yang berisi tabel-tabel hasil **Survei Usaha terintegrasi tahun 2003**. Lihat tampilan berikut

C:\DATABASGEN\data\SUSI03BYgender.htm - Microsoft Internet Explorer

Address C:\DATABASGEN\data\SUSI03BYgender.htm

To help protect your security, Internet Explorer has restricted this file from showing active content that could access your computer. Click here for options...

**Tabel 8.1 . Banyaknya Usaha Tidak Berbadan Hukum menurut Kategori Usaha dan Sumber Kepemilikan Modal, Tahun 2003**

*Jenis Kelamin Pengusaha :* **Laki-Laki**

Kategori Usaha	Sumber Kepemilikan Modal			Lainnya	Jumlah
	Milik Sendiri	Sebagian dari Pihak Lain	Seluruhnya dari Pihak Lain		
(1)	(2)	(3)	(4)		(6)
1. Pertambangan Rakyat dan Peggalian, Listrik Non PLN dan Konstruksi	215.235	18.490	435	2.890	<b>237.050</b>
2. Industri Kecil & Kerajinan Rumah Tangga	1.315.659	307.069	9.937	3.520	<b>1.636.185</b>
a. industri Kerajinan Rumah tangga	1.169.439	241.321	7.630	3.407	<b>1.421.797</b>
b. Industri Kecil	146.220	65.748	2.307	113	<b>214.388</b>
3. Perdagangan Besar dan Eceran Penyediaan Akomodasi dan Makan Minum	4.793.509	771.245	36.578	47.806	<b>5.649.138</b>
4. Angkutan dan Komunikasi	1.505.125	213.201	335.143	86.553	<b>2.140.022</b>
5. Lembaga Keuangan Real Estat, Usaha Persewaan	969.960	82.395	9.488	8.158	<b>1.070.001</b>

T81 T82 T83 T84 T85 T86 T87 T88

Done

Start | C:\DATABASGEN\data... | Document1 - Microsoft ... | My Computer | 9:02

## INDIKATOR

Pilihan dari Indikator saat ini hanya terdiri dari satu pilihan yaitu dari hasil sakernas 2001 hingga 2005. Lihat tampilan berikut

C:\DATABASGEN\data\INDIKATORNAKER.htm - Microsoft Internet Explorer

Address: C:\DATABASGEN\data\INDIKATORNAKER.htm

ERUMUR 15 TAHUN KE ATAS YANG BEKERJA MENURUT JAM KERJA, DAERAH DAN JENIS KELAMIN

Ke Menu

JENIS KELAMIN	2001		2002			2003			2004			2005		
	PEREMPUAN	SELISIH	LAKI-LAKI	PEREMPUAN	SELISIH	LAKI-LAKI	PEREMPUAN	SELISIH	LAKI-LAKI	PEREMPUAN	SELISIH	LAKI-LAKI	PEREMPUAN	SELISIH
86	2,41	-0,54	1,68	2,05	-0,37	1,49	2,20	-0,71	1,51	1,74	-0,22	1,93	1,98	
13	0,25	-0,12	0,08	0,25	-0,17	0,08	0,27	-0,19	0,10	0,22	-0,12	0,14	0,30	
58	1,61	-1,02	0,49	1,29	-0,80	0,46	1,45	-0,99	0,42	1,38	-0,96	0,56	1,57	
07	3,24	-2,17	1,07	3,15	-2,08	1,06	2,94	-1,88	0,98	2,87	-1,89	1,24	3,41	
46	3,26	-1,80	1,28	3,24	-1,97	1,35	3,27	-1,92	1,39	3,05	-1,67	1,41	3,86	
99	6,29	-3,30	3,06	6,47	-3,41	2,70	6,73	-4,03	2,53	6,09	-3,56	3,10	6,96	
12	12,56	-5,43	8,07	12,70	-4,62	7,89	12,94	-5,06	7,09	12,13	-5,04	7,97	12,49	
30	26,58	-0,28	26,96	28,22	-1,27	27,07	26,14	0,92	24,96	26,77	-1,81	25,70	26,11	
41	22,20	12,20	34,76	23,61	11,15	35,28	24,20	11,09	36,19	23,43	12,76	34,69	23,10	
81	6,66	2,15	8,55	6,17	2,38	8,20	6,56	1,63	8,94	6,81	2,13	8,07	5,68	
93	9,92	2,01	11,18	9,18	2,01	11,56	9,58	1,97	12,50	10,71	1,79	12,11	10,04	
34	5,04	-1,70	2,82	3,67	-0,84	2,88	3,71	-0,83	3,39	4,81	-1,42	3,09	4,51	
00	100,00	0,00	100,00	100,00	0,00	100,00	100,00	0,00	100,00	100,00	0,00	100,00	100,00	

JENIS KELAMIN	2001		2002			2003			2004			2005		
	PEREMPUAN	SELISIH	LAKI-LAKI	PEREMPUAN	SELISIH	LAKI-LAKI	PEREMPUAN	SELISIH	LAKI-LAKI	PEREMPUAN	SELISIH	LAKI-LAKI	PEREMPUAN	SELISIH
18	4,76	-2,58	2,68	4,69	-2,01	2,57	4,74	-2,17	2,28	4,16	-1,87	2,30	3,98	
15	0,32	-0,17	0,09	0,29	-0,20	0,20	0,36	-0,16	0,11	0,42	-0,31	0,16	0,46	
86	2,84	-1,98	0,84	3,16	-2,31	0,95	3,01	-2,06	0,96	2,85	-1,90	1,01	3,16	
37	6,98	-4,68	2,32	6,87	-4,63	2,47	6,84	-4,37	2,38	6,83	-4,47	2,54	6,81	

propinsi | sektor | jabatan | pendidikan | pengalaman | perkawinan | status pekerjaan | jam kerja

## DAFTAR TABEL

Pilihan ini berisi dari daftar tabel yang tersedia dalam data base diskriminasi gender di bidang ketenagakerjaan. Untuk memudahkan mengakses data tabel-tabel yang tertulis dapat langsung di Klik untuk memanggil tabel yang diinginkan.

Lihat tampilan berikut

DAFTAR TABEL		
=> MENU UTAMA		
Sakernas	Tabel 1.1.	Penduduk Berumur 15 Tahun Ke Atas Yang Bekerja Menurut Propinsi, Daerah Dan Jenis Kelamin
	Tabel 1.2.	Penduduk Berumur 15 Tahun Ke Atas Yang Bekerja Menurut Lapangan Pekerjaan, Daerah Dan Jenis Kelamin
	Tabel 1.3.	Penduduk Berumur 15 Tahun Ke Atas Yang Bekerja Menurut Jenis Pekerjaan, Daerah Dan Jenis Kelamin
	Tabel 1.4.	Penduduk Berumur 15 Tahun Ke Atas Yang Bekerja Menurut Pendidikan, Daerah Dan Jenis Kelamin
	Tabel 1.5.	Penduduk Berumur 15 Tahun Ke Atas Yang Bekerja Menurut Pengalaman Kerja, Daerah Dan Jenis Kelamin
	Tabel 1.6.	Penduduk Berumur 15 Tahun Ke Atas Yang Bekerja Menurut Status Perkawinan, Daerah Dan Jenis Kelamin
	Tabel 1.7.	Penduduk Berumur 15 Tahun Ke Atas Yang Bekerja Menurut Status Pekerjaan Daerah Dan Jenis Kelamin
	Tabel 1.8.	Penduduk Berumur 15 Tahun Ke Atas Yang Bekerja Menurut Jam Kerja, Daerah Dan Jenis Kelamin
	Tabel 1.9.	Rata-Rata Upah/Gaji Pekerja/Buruh/Karyawan Menurut Propinsi, Daerah Dan Jenis Kelamin
Upah Buruh	Tabel 2.1.	Rata-Rata Upah Sebulan Pekerja/Buruh/Karyawan Berumur 15 Tahun Ke Atas Menurut Lapangan Pekerjaan Dan Jenis Kelamin, 2001-2005
	Tabel 2.2.	Rata-Rata Upah Sebulan Pekerja/Buruh/Karyawan Berumur 15 Tahun Ke Atas Menurut Status Perkawinan Dan Jenis Kelamin, 2001-2005
	Tabel 2.3.	Rata-Rata Upah Sebulan Pekerja/Buruh/Karyawan Berumur 15 Tahun Ke Atas Menurut Pendidikan Dan Jenis Kelamin, 2001-2005
	Tabel 2.4.	Rata-Rata Upah Sebulan Pekerja/Buruh/Karyawan Berumur 15 Tahun Ke Atas Menurut Golongan Umur Dan Jenis Kelamin, 2001-2005
	Tabel 2.5.	Rata-Rata Upah Sebulan Pekerja/Buruh/Karyawan Berumur 15 Tahun Ke Atas Menurut Pengalaman Kerja Dan Jenis Kelamin, 2001-2005
Hotel	Tabel 3.1.	Rata-Rata Upah Buruh Per Triwulan Di Sektor Perhotelan Tahun 2001 - 2004 (000 Rp.)
Informal	Tabel 4.1.	Upah Buruh Informal Di Perkotaan
	Tabel 5.1.	Persentase Rumah Tangga Pertanian Terhadap Rumah Tangga Menurut Propinsi Dan Jenis Kelamin Kepala Rumah Tangga Tahun 2003 *)
	Tabel 5.2.	Rata-Rata Luas Lahan Yang dikuasai Rumah Tangga Pertanian Menurut Propinsi Dan Jenis Kelamin Kepala Rumah Tangga Tahun 2003 *)
	Tabel 5.3.	Rata-Rata Luas Lahan Pertanian Yang dikuasai Rumah Tangga Pertanian Menurut Propinsi Dan Jenis Kelamin Kepala Rumah Tangga Tahun 2003 *)
Spp 2004	Tabel 5.4.	Rata-Rata Luas Lahan Bukan Pertanian Yang dikuasai Rumah Tangga Pertanian Menurut Propinsi Dan Jenis Kelamin Kepala Rumah Tangga Tahun 2003 *)
	Tabel 6.1.	Banyaknya Rumah Tangga Dan Rumah Tangga Pertanian Menurut Propinsi
	Tabel 6.2.	Persentase Rumah Tangga Dan Rumah Tangga Pertanian Menurut Propinsi
	Tabel 6.3.	Rata-Rata Pendapatan Rumah Tangga Pertanian Setahun Yang Lalu
	Tabel 6.4.	Rata-Rata Upah/Gaji Buruh Di Sektor Pertanian Setahun Yang Lalu
	Tabel 6.5.	Banyaknya Rumah Tangga Pertanian Yang Mendapatkan Kredit Pemerintah Dalam
	Tabel 6.6.	Persentase Rumah Tangga Pertanian Yang Mendapatkan Kredit Pemerintah Dalam Usaha
	Tabel 6.7.	Persentase Rumah Tangga Pertanian Menurut Propinsi Dan Golongan Kredit Yang Diterima
Tabel 6.8.	Persentase Rumah Tangga Pertanian Menurut Propinsi Dan Penggunaan Kredit	

## KUESIONER

Pilihan ini berisi kumpulan kuesioner dari berbagai survei Lihat tampilan berikut

The screenshot shows a PDF document titled "SURVEI ANGKATAN KERJA NASIONAL 2005" (National Employment Survey 2005) from BPS (Badan Pusat Statistik). The document is marked "RAHASIA" (Secret) and includes a table for "I. PENGENALAN TEMPAT" (I. Local Identification). The table has 6 rows for data entry, with some cells containing checkboxes or small input boxes. The document is displayed in Adobe Acrobat Professional at 118% zoom.

I. PENGENALAN TEMPAT		0 2 0 5	
1.	Propinsi		<input type="checkbox"/>
2.	Kabupaten/Kota *)		<input type="checkbox"/>
3.	Kecamatan		
4.	Desa/Kelurahan *)		
5.	Klasifikasi Desa/Kelurahan	Perkotaan - 1	Pedesaan - 2 <input type="checkbox"/>
6.	a. Nomor Blok Sensus		
	b. Nomor Sub Blok Sensus		

## CATATAN TEHNIS

Technical notes merupakan pilihan yang digunakan untuk melihat latar belakang tentang data yang tersedia dalam data base diskriminasi gender di bidang ketenagakerjaan.. Lihat tampilan berikut

The screenshot shows a Microsoft Internet Explorer browser window. The title bar reads 'KEY NOTES - Microsoft Internet Explorer'. The address bar shows the file path 'C:\DATABASGEN\data\KETNOTES.htm'. A security warning banner is visible at the top of the page content, stating: 'To help protect your security, Internet Explorer has restricted this file from showing active content that could access your computer. Click here for options...'. The main content area is titled 'SENSUS PERTANIAN 2003' and includes a 'MENU UTAMA' button in the top right corner. The text is organized into several sections: 'Tujuan Sensus Pertanian', 'Listing', 'Cakupan dan Metodologi', and 'Data yang Dihasilkan'. The 'Tujuan Sensus Pertanian' section explains the purpose of the 2003 Agricultural Census (ST03) and lists its objectives. The 'Listing' section describes the initial data collection phase. The 'Cakupan dan Metodologi' section details the geographical scope and sampling methods. The 'Data yang Dihasilkan' section is partially visible at the bottom.

**SENSUS PERTANIAN 2003** > MENU UTAMA

**Tujuan Sensus Pertanian**

Sensus Pertanian 2003 (ST03) merupakan Sensus Pertanian yang ke lima yang dilakukan oleh BPS. Sensus Pertanian yang pertama dilaksanakan pada tahun 1963 dan sejak itu BPS secara rutin menyelenggarakan Sensus Pertanian setiap 10 tahun sekali, sesuai dengan amanah dalam Undang-undang Nomor 6 tahun 1960 tentang Sensus maupun Undang-undang Nomor 16 tahun 1997 tentang Statistik. Karena dilakukan secara berkala setiap 10 tahun sekali, hasil Sensus Pertanian yang pertama dapat dibandingkan dengan hasil Sensus Pertanian yang kedua, ketiga dan seterusnya, sehingga perubahan struktur pertanian di Indonesia dapat diikuti dari waktu ke waktu. Tujuan utama dari ST03 adalah mendapatkan data statistik pertanian yang akurat agar diperoleh gambaran yang jelas tentang struktur pertanian di Indonesia. Dibandingkan dengan survei-survei pertanian yang dilaksanakan secara rutin setiap tahun, ST03 mempunyai kedudukan yang khusus dan sangat penting. Dari ST03 dapat diperoleh kerangka sampel bagi survei-survei pertanian rutin. Selain itu, dari ST03 juga diperoleh berbagai informasi yang tak mungkin diperoleh dari survei-survei pertanian rutin, misalnya:

- perubahan populasi rumah tangga pertanian,
- perubahan populasi petani gurem,
- perubahan populasi obyek pertanian (seperti jumlah pohon dan ternak),
- distribusi penguasaan dan pengusahaan lahan menurut golongan luas, dsb.

Dengan demikian hasil Sensus Pertanian merupakan angka patokan untuk memperbaiki perkiraan produksi dan populasi komoditi pertanian yang diperoleh dari survei-survei pertanian rutin.

**Listing**

Tahap pertama yang akan dilaksanakan dalam rangkaian kegiatan ST03 adalah listing atau pendaftaran bangunan dan rumahtangga. Kegiatan ini rencananya akan dilaksanakan dalam bulan Agustus 2003. Petugas sensus akan mengunjungi rumahtangga untuk melakukan wawancara. Kepada setiap kepala rumahtangga akan ditanya apakah ada anggota rumahtangganya yang melakukan kegiatan di sektor pertanian. Melalui pertanyaan yang rinci, petugas sensus akan menanyakan luas lahan yang dikuasai, jenis dan banyak/luas komoditi pertanian yang diusahakan dan sebagainya.

**Cakupan dan Metodologi**

Listing akan dilaksanakan secara serentak diseluruh wilayah Indonesia, yang diklasifikasikan kedalam 2 golongan, yaitu daerah pedesaan dan perkotaan. Untuk daerah pedesaan, listing akan dilakukan secara lengkap, artinya seluruh rumahtangga yang berada didaerah pedesaan akan diwawancarai oleh petugas sensus. Untuk daerah perkotaan, wilayahnya dibagi lagi menjadi daerah pantai dan bukan pantai. Untuk daerah pantai, listing akan dilakukan secara lengkap, sementara untuk daerah bukan pantai hanya diambil sampel.

**Data yang Dihasilkan**



## PENUTUP

Data base gender di bidang ketenagakerjaan yang tersedia dalam system ini merupakan awal dari tersedianya data base gender di bidang ketenaga kerjaan.

Dimasa yang akan datang akan terus disempurnakan dan dilengkapi sesuai dengan perkembangan yang ada. Update data yang tersedia akan lebih dilengkapi sehingga tersedia data base yang lengkap.

Pemakaian data base ini diharapkan akan menjadi suatu informasi yang bermanfaat dan dapat dimanfaatkan oleh pemerhati masalah gender.